

令和7年度経営状況説明書

一般社団法人横須賀市観光協会

自 令和7年 4月 1日
至 令和8年 3月 31日

令和7年度 事業報告

1. 観光宣伝および観光情報の提供

(ア) 観光ガイドマップの製作

- ・ 観光協会会員店舗情報および季節のイベント情報など旬な観光情報をお得なクーポン付きで紹介。旅行計画時や観光中に活用できるよう観光案内所やイベント会場および掲載店舗などで配架

マップ名	発行時期	発行部数
横須賀観光ガイドマップ (市全域版)	7/3 (木)	8,000 部
	1/14 (水)	8,000 部
横須賀観光ガイドマップ (横須賀中央周辺版)	8/26 (火)	9,500 部
	2/12 (木)	8,000 部

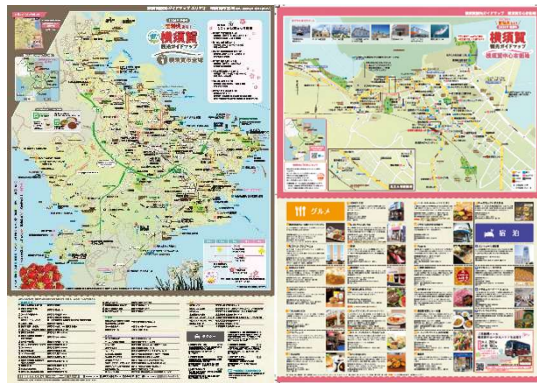

<観光ガイドマップ デザイン>

(イ) 観光協会 Web サイトの運営

- ・ 観光協会主催イベントをはじめ、市内で開催されるイベント情報や観光協会会員店舗情報を掲載
- ・ スポーツ大会合宿、学会・会議、横須賀ロケサポートの特設ページを継続し、適宜情報を更新
- ・ 年間表示回数：1,066,555 回（前年度 997,321 回 前年比 107%）



<Web サイト トップ画面>

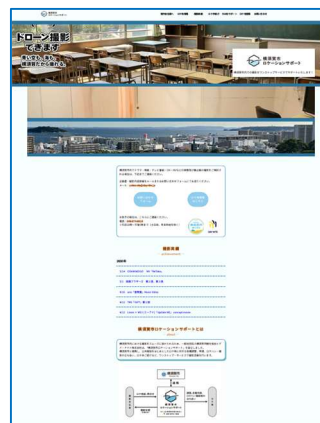

<ロケサポートページ>

(ウ) SNS 運用、ブログサイト運営

- Instagram (@tabisukka_yokosuka) およびブログサイト「三浦半島・横須賀 旅すっか！」にて観光情報を発信
 Instagram：フォロワー数 9,460 人（前年度 6,866 人、前年比 137%）、
 投稿数 77 件（前年度 26 件 前年比 296%）
 ブログ：年間表示回数 51,848 回（前年度 41,052 回、前年比 126%）、
 投稿数 28 件（前年度 15 件 前年比 186%）



<Instagram トップ画面>



<旅すっかブログトップ画面>

(エ) メールマガジンの配信

- 観光客向けにツアーやイベント情報を配信
 観光協会主催ツアーの参加者や、観光キャンペーン会場・市内開催イベント会場などでアンケートを行った際にお客様のメールアドレスを取得し、メールマガジン登録を促進
 登録者数：5,554 件(前年度 4,581 件 前年比 121%)、配信回数 12 回
 (前年度 13 回 前年比 92%)
 ※参考：神奈川県観光協会メールマガジン登録者数約 2,000 件
- 観光協会員向けに毎月市内イベント開催情報を配信



<会員向けメルマガ サンプル>

2. イベント開催事業

(ア) よこすか YY のりものフェスタ 2025

- ・ 鉄道、海上自衛隊艦艇、自動車などの「のりもの」をテーマとした横須賀の魅力発信イベント
- ・ 世界三大記念艦「三笠」入艦料割引、「猿島」渡航乗船料割引の実施による会場周辺エリアへの周遊促進

実施日：6月1日（日）

5月31日（土）は荒天のため中止

会場：ヴェルニー公園、海上自衛隊横須賀地方総監部 他

来場者数：約 60,000 人／1 日



<会場内の様子 ヴェルニー公園／海上自衛隊横須賀地方総監部>

(イ) よこすか開国花火大会 2025・日米親善ヨコスカフレンドシップデー2025

- ・ アメリカ政府機関封鎖に伴う米海軍横須賀基地開放中止により、来場者数に応じた観覧場所の確保が困難となり、安全な開催ができない可能性が高まったため開催中止

実施予定日：10月5日(日)

会場：三笠公園、うみかぜ公園、米海軍横須賀基地 他



<中止周知 駅前／観光協会 HP>

(ウ) 花火ワークショップ

花火への関心を高めるための子ども向けワークショップの開催

- ① こども花火工房 ゆめ花火 ライトキャンドル

実施日：8月21日（木）

会場：コースカ ベイサイド ストアーズ

参加者数：97名

② こども花火工房 ゆめ花火 レプリカ玉を作ろう！

実施日：11月29日（土）

会場：いちごポートマーケット

参加人数：36名



<ワークショップ コースカ ベイサイド ストアーズ/いちごポートマーケット>

(エ) 第46回よこすかみこしパレード

- ・ 木遣を先頭にみこし・山車が横須賀中央大通りをパレード
- ・ 荒天予報により、東京九州フェリー横須賀ターミナル駐車場内でのパレードおよび式典を中止
- ・ 従来の日本語版パンフレットに加え、コースマップ、隊列順、神輿と文化などを掲載した英語版パンフレットを制作（A5 サイズ全8ページ、5,000部）

実施日：10月26日（日）

参加団体数：26団体 2,222名（申込団体数：50団体）

【内訳】みこし20基、山車5基、木遣1団体

来場者数：10,000人



<会場の様子>

<パンフレットデザイン>

(オ) 田戸台分庁舎一般公開

- ・ 海上自衛隊横須賀地方総監部の協力のもと、日本遺産構成文化財に認定されている田戸台分庁舎(旧横須賀鎮守府司令長官官舎)を一般公開
- ・ タウン誌への掲載やWebを活用し、市外への積極的な広報を展開。前年度に引き続き邸内の約100年前のスタインウェイ社製ピアノを活用したピアノミニコンサートを実施

実施日：12月6日（土）、7日（日）

来場者：2,755人（前年度：1,921人 前年比+143.4%）



<会場の様子>

(カ) 釣りイベントの誘致

- ・ 青少年少女釣り大会の宣伝協力
 実施日：4月27日(日) 7:00~14:00
 参加者数：約80名
 場所：横須賀海辺つり公園
 主催：全日本磯釣連盟神奈川県支部・日本釣振興会神奈川支部

3. 横須賀市観光案内所の運営

◆観光案内所入込数

	R7 年度	R6 年度	前年度比
入込数	49,909 人	54,504 人	91.5%
うち外国人	6,630 人	7386 人	89.7%
外国人の割合	13.2%	14%	約 0.9 倍

(ア) 情報受発信機能の充実

- ・ JNTO 認定カテゴリーⅡ観光案内所として、外国人旅行客のニーズに合ったサービスを提供するため研修を受講
 研修名：2025 年度 JNTO 認定外国人観光案内所全国研修会
 受講日：2026 年 2 月 19 日 (木)、20 日 (金)
 受講人数：3 名
 場 所：鉄鋼ビルディング・カンファレンスルーム
 内 容：観光案内所におけるホスピタリティ実践、語学研修、エクスカーション (東京シティアイ観光情報センター) 他
- ・ 観光案内所における接客対応の客観的評価を通じた強み・課題の把握およびサービス品質向上を目的とした「おもてなし勉強会」の実施
 内容：専門家による効果測定調査 (8 月 20 日~9 月 12 日に計 5 回)
 同社所属の講師による勉強会 (9 月 25 日)

(イ) イベントへの協力

- ・ 横須賀市や各種団体が主催する市内イベントについて、観光案内所での告知や当日の問い合わせ窓口、スタンプラリーなどの誘客企画への協力

[主な協力事業一覧]

事業名	期間	内容	実績
能登の復興応援 居酒屋定期券	4/10 (木) ~ 5/11 (日)	案内所を寄付場所 として受付	定期券配布：250 枚 寄付額：125,000 円
新居浜市相互おみやげ 販売会	8/9 (土) ~ 8/17 (日)	新居浜市と横須賀 市で相互おみやげ 販売会を実施	せとかジャムやレモ ンケーキの販売
横須賀中央プレミア ム商品券	11/29 (土) ~ 2026/2/10 (火)	商品券使用場所 として参加	11 枚
横浜 F・マリノス横須賀 周遊クイズラリー2026 「スビンゴ de ラリー」	2026/1/30 (金) ~ 3/22 (日)	スタンプラリーQR コード設置	参加者総数：600 人 案内所立寄り：479 人

(ウ) 土産品販売

- ・ 観光客のニーズに合った横須賀土産を多種取り扱い、横須賀中央駅前の案内所の立地を活用して、横須賀土産の PR を実施

(エ) EC サイトでの販売

- ・ 観光案内所で取り扱う商品を EC サイトでも販売。全国の消費者や幅広い年齢層への販路を拡大し、横須賀土産の PR を促進



<EC サイト トップ画面>

(オ) 案内所内装リフォームおよび外看板の増設

- ・ 横須賀中央駅に降り立った観光客の視認性を高めるため外看板を設置。
- ・ 横須賀観光の高揚感を演出するためのアメリカンムードを取り入れた内装にリニューアル

(カ) 三笠循環バスの活用

- ・ 横浜駅観光キャンペーンの SNS フォロワーキャンペーン参加者および、戸塚駅よこすかマルシェルシェにおいて一定額以上を購入した来場者に対し、三笠循環バスの1日乗車券引換券を配布。
- ・ 配布した引換券は、観光案内所にて1日乗車券と交換を実施。

(キ) その他

① 観光タクシー

神奈川県タクシー協会横須賀支部と共同で取り組むスカリン観光タクシーの予約代行を実施（実績：17件）

② よこすか満喫きっぷ、三浦半島まるごときっぷ利用実績

月	よこすか満喫きっぷ		三浦半島まるごときっぷ		合計
	実券	デジタル	実券	デジタル	
計	655	699	17	16	1,387



<きっぷ特典のお土産>

4. 旅行業およびツアー関連事業

(ア) 学術会議誘致

- ・ 会議開催による市内ホテルや飲食店への送客促進を目的とし、学術会議の誘致・運営支援や補助金交付を実施

大会名	開催日	会場	延べ参加者数(人)
第60回神奈川歯科大学学術大会	6/21(土)~22(日)	メルキュール横須賀	200
一般社団法人日本国際看護学会第9回学術集会	9/6(土)~7(日)	神奈川県立保健福祉大学	184
第39回全日本私立幼稚園連合会関東地区代表者	11/6(木)~7(金)	メルキュール横須賀	208
ASIA-PASIFIC MENSA GATHAERING 2025	11/13(木)~16(日)	湘南国際村センター	1,560
第5回ダウン症会議・第7回ダウン症学会	11/15(土)~16(日)	神奈川歯科大学	900
WORKSHOP ON SPATIAL OMICS IN PLANTS	1/6(火)~9(金)	湘南国際村センター	388

合計 3,440人



<市内施設にて実施された学術会議写真・メルキュール横須賀/市内大学>

(イ) スポーツ及び文化大会・合宿誘致

- ・ 市内施設や宿泊施設、市内開催のメリットを紹介する専用 Web ページを活用し、スポーツ及び文化大会・合宿を誘致し、運営支援や補助金交付を実施

大会名	開催日	会場	延べ参加者数(人)
白樺学園高等学校硬式野球部合宿	3/29(土)～4/7(月)	令和佐原球場他	470
ひのまるキッズ関東小学生柔道大会	7/5(土)～6(日)	横須賀アリーナ	720
目黒スラッガーズ野球合宿	8/14(木)～15(金)	大津公園	62
海辺の自然再生・高校生サミット 2025 in よこすか	10/31(金)～11/3(月)	横須賀市立横須賀 総合高等学校	450
北照高等学校硬式野球部合宿	11/10(月)～13(木)	横須賀スタジアム	145
第30回関東ホープス卓球大会	2/7(土)～8(日)	横須賀アリーナ	900
清水東ジュニアユース横須賀合宿	3/26(木)～28(土)	リーフスタジアム	56

合計 2,803 人



<私立高校野球部合宿・横須賀スタジアム> <学生研究発表大会・市内高校>

(ウ) 着地型ツアーの造成

- ・ 普段は入場困難な米海軍横須賀基地内を巡る日米親善ベース歴史ツアーにおいて、終了後に防衛大学を見学するオプションツアーを販売し、市内の観光周遊をさらに促進

※11月(2回)開催はアメリカ政府機関の封鎖の影響により開催中止

ツアータイトル	開催日	参加者総数(人)
日米親善ベース歴史ツアー	5/10(土)・6/8(日)	239
	(内オプションツアー参加人数)	(134)

(エ) NPO 法人よこすかシティガイド協会の活動支援

- ・ 「NPO 法人よこすかシティガイド協会」の事務局として、同協会が主催する企画ガイドなどの充実に向けた支援を実施
- ・ 旅行会社などからのガイド依頼受付（113 件）
- ・ 閑散期の企画ツアー広報支援として市の広報誌や Web サイトへの掲載依頼
- ・ ツアー参加者の問合せ対応、シティガイド協会の会議資料等の印刷
- ・ 「ガイディングのコツ」「ゲストを楽しませる話し方」をテーマに、プロの観光ガイドおよびベテランバスガイドによる研修を 2 回実施（各座学＋実地 1 日）
- ・ 「三笠循環バス」利用促進および 2027 年大河ドラマへの布石を目的に観光協会主催により「ヴェルニー公園ガイドツアー」を実施
実施日：5 月 3 日(土)～6 日（火祝）

6 月 14・15 日(土)（日）、21・22 日(土)（日）

9 月以降 毎週土曜日（7、8 月は夏季休業のため休止）



<ヴェルニー公園ガイドツアーの様子>

(オ) 学校行事の誘致

- ・ 大学の新生オリエンテーション日帰り旅行を受注し、市内施設へ送客

学校名	開催日	目的地	参加者（人）
関東学院大学法学部	4/4(土)	ソレイユの丘	303
神奈川歯科大学	4/11(水)	ソレイユの丘	124



<関東学院大学法学部クイズ大会の様子> <神奈川歯科大学 BBQ の様子>

営業日	純売上	客数 (人)	値引割引
2/26(木)	299,080	439	0
2/27(金)	357,840	467	0
2/28(土)	394,887	510	23,610
	1,051,807 円	1416	23,610 円

その他 : JR 連動企画として「はこビュン」を活用

「はこビュン」とは JR 東日本が提供する列車の空きスペース等を活用した即日・高速輸送サービス。本企画では JR 久里浜駅から JR 戸塚駅まで商品を輸送し販売会を実施。在来線を活用した同サービスによる食品輸送は初の試み



<マルシェ会場の様子>

- (イ) 観光案内所および EC サイトでお土産アイデアコンテストの受賞作品のほか、市内の名産品の取り扱い品目を拡大
 新規取扱商品一例：キャラメルラスク(法塔ベーカリー)、Ohana Yokosuka Tシャツ (OhanaKokoo) など

8. 外国人旅行者誘客事業

- (ア) パシフィコ横浜で行われた『第7回横浜グローバル MICE フォーラム』のプレツアーとして、今後の MICE 関連ツアー拡大を見据え、全編英語による横須賀市内日帰りツアーを実施 (参加者 20 名)

<ツアーチラシ>

- (イ) 観光庁補助事業 地域観光魅力向上事業「北斎の足跡をたどる旅」の横須賀市からの委託を受け、地域資源を活かしたインバウンド向けコンテンツの共同開発に加え、モニターツアーの運営やガイド育成等の業務を実施



<寿司づくり体験>



<クルーズツアーを楽しむ様子>

9. ツアーセールス

旅行会社などへの情報発信やセールス活動、ツアー誘致を実施

- ・ 旅行会社等からの電話問い合わせへの対応（452件）
- ・ 横須賀バスツアー助成事業
申請数 709 件、助成金交付件数 540 件、助成額 10,350,000 円
市内施設利用額 約 68,546,729 円
- ・ 旅行事業者向け内覧会や視察ツアーの募集、観光イベントの情報発信（メール送付数 500 件）
- ・ 旅行会社や教育機関への個別視察対応（6回）
- ・ ファムトリップ実施（台湾の旅行関係者、11月11日(火)～15日(土)）
- ・ 教育旅行誘致助成事業
申請数 4 件、助成金交付件数 4 件、助成額 183,000 円
- ・ その他、市内イベント等への企画提案

10. メディアセールス（横須賀市ロケーションサポート）

映像制作会社のニーズにかなった撮影支援を有償で提供する「横須賀市ロケーションサポート」を2024年から開始、撮影成立件数は前年の約2倍に増加

また、撮影受入れに協力いただいた施設に対し使用料を支払うとともに、市内消費（ロケ弁・宿泊・備品購入等）を促進した結果、民間施設の収入は前年の約3倍、市内消費額は約1.5倍に増加

さらに撮影誘致の推進と市内経済活性化のため、以下の取り組みを実施

- ・ ロケ地受入れ施設の公募・調整・登録
ロケ地募集チラシの制作、観光協会会員に対し配布開始
旧走水小学校において市と管理運用に係る契約を締結、10月より撮影利用を開始
- ・ 公式ホームページの拡充
ロケ弁および撮影備品等の紹介ページを設置
作品公開後、作品や撮影場所の詳細を掲載、地域の魅力発信を推進

項目	2024 年度	2025 年度	対前年比
撮影成立件数	66 件	144 件	218%
撮影に伴う市への使用料支払額	2,380,169 円	4,768,814 円	200%
撮影に伴う民間施設への使用料支払額	1,974,800 円	5,777,516 円	293%
市内消費額（推計）	18,867,245 円	29,766,820 円	158%



<テレビ番組撮影・旧走水小学校> <CM 撮影・南郷公園>

11. 観光キャンペーン

(ア) 市内外のイベントや観光施設にて観光ブースを展開し、横須賀の観光の魅力や情報の発信、各イベントの PR を通し誘客

キャンペーン名	開催日	開催場所
居酒屋定期券	4/10～5/11 までの土日	横須賀市観光案内所
よこすかカレーフェスティバル 2025	5/17 (土)、5/18(日)	ヴェルニー公園 ※荒天中止
よこすか YY のりものフェスタ 2025	6/1(日)	ヴェルニー公園 ※5/31 は荒天中止
横浜駅テストキャンペーン	7/12 (火)	横浜駅
新居浜市相互おみやげ販売会	8/9(土)～8/17	横須賀市観光案内所
会津まつり	9/20 (土)	鶴ヶ城本丸
海上自衛隊 横須賀地方隊 オータムフェスタ 2025	10/11 (土)	海上自衛隊横須賀地方総監部
愛川町ふるさとまつり	10/26(日)	愛川町役場周辺
防衛大学校開校記念祭 ミニカレーフェス	11/8 (土)、9(日)	防衛大学校開校
お城 EXPO2025	12/20(土)、12/21(日)	パシフィコ横浜
横浜駅キャンペーン	1/27 (火)、28(水)	横浜駅
案内所 X フォロワー増企画	3/6 (金)～3/12 (木)	横須賀市観光案内所 X
パンフレット・チラシ 駅配	通年 月3回程度 (計72回)	京急線 26 駅、モアーズ 8 階



<横浜駅キャンペーンの様子> <お城 EXPO 衣笠城ジオラマ展示>

- (イ) 月3回京急線26駅と横須賀モアーズシティ8階パブリックスペースにパンフレットを配架し、観光客へのPRを実施

12. その他

- (ア) 協会が持つノウハウを活用し、自治体や民間企業の各種事業を受託

① ウェディングフォト事業

観光協会会員のチアーズブライダルとの共同事業。市内でのウェディング写真撮影のロケ地使用申請や移動手段を手配
撮影件数：1件

② よこすかカウントダウン2026

花火打ち上げに関する業務の受託
実施日：2025年12月31日（水）
会場：ヴェルニー公園
打ち上げ数：500発
来場者数：約27,000人
主催：横須賀市、横須賀集客促進・魅力発信実行委員会

- (イ) 横須賀市への経済効果等が見込まれる事業への協力

① 後援事業

横須賀市の観光振興に寄与すると認められる事業45件を後援、観光協会HPへのイベント情報掲載や、観光案内所にてチラシ配架など協力

令和7年度 横須賀市観光協会 後援事業一覧 （順不同）

御鎮座千二百年奉祝記念事業 御柱祭／衣笠さくら祭／春のローズフェスタ／よこすかDOG FES／元気ハツラツフェスタ 2025.6月／戦没殉職船員追悼句会／第66回久里浜ペリー祭俳句大会／衣笠しょうぶ祭／大津観光・写真コンクール／武山つつじ祭り／荒崎シーサイドコース／いーちゃ・イチャフェスティバル／よこすか市民会議まちづくり文化フェア／スポーツひのまるキッズ／YRP オープンイノベーションデー2025／おりょうさんまつり／竹灯籠／よこすか市民盆踊り大会／北下浦観光写真・絵画作品展／北下浦牧水まつり／第14回ガリバーはがき絵国際コンクール／北下浦納涼

ふるさとまつり／北久里浜秋まつり／よこすかキッズフェスティバル 2025
 ／第 62 回三笠「船の模型コンクール」／よこすかさかな祭り／秋のローズ
 フェスタ／三浦一族企画展／横須賀コーヒーフェスティバル／フェイスペ
 イント&フォトコンテストイベント／秋のカレーフェスティバル／旧車フ
 ェスタ／トモダチジャズ／浄楽寺御開帳／元気ハツラツフェスタ 2026・3 月
 ／ミュージカル「That's It!AruAru!!」&コンサート／よこすかカウントダ
 ウン 2026／田浦観光写真コンクール／歳末たすけあいチャルティカレー／
 第 30 回関東ホープス卓球大会／針供養／北久里浜桜まつり／田浦梅林まつ
 り／横須賀の 2040 年を考える会／春の運慶仏特別開帳・淡島神社例大祭／
 塚山公園さくら祭／南郷公園桜まつり

(ウ) 地域連携事業

地域連携のため、近隣大学からのインターンシップの受け入れや市内小
 中学校におけるキャリア教育授業への職員派遣などを実施

- ① 関東学院大学法学部の学生 2 名のインターンシップ受け入れを実施
 実施日： 8 月 5 日（火）～8 月 7 日（木）

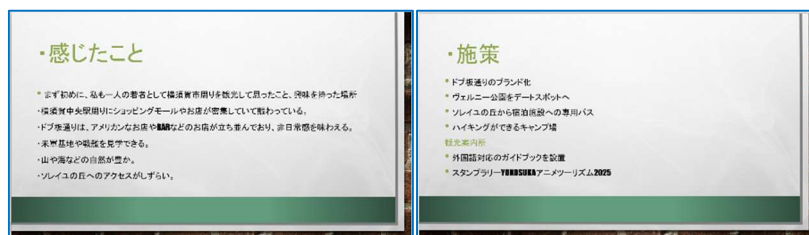

<インターン生の制作した提案資料>

- ② 市内中学校で行われたキャリア教育事業へ職員を派遣

日程	学校名	内容
5/30（金）	大津中学校	職場インタビュー（受入）
6/23（月）	大津中学校	まちづくりアイデアを MTT に相談
2/5（木）	追浜中学校	住む地域のまちづくりやそれに携わる人々について調べる
3/17（火）	大矢部中学校	働くことについてディスカッション

（計 4 回）

- ③ 大学の地域調査実習を受入

・ 2026 年 2 月 9 日（月） 東京大学教養学部 大都市近郊半島
 地域における社会経済の動態

（計 1 回）

令和7年度 貸借対照表

一般社団法人横須賀市観光協会

令和 8年 3月31日現在

(単位=円)

科 目	金額		
	当年度(7年度)	前年度(6年度)	増減
I 資産の部			
1 流動資産			
現金・預金	46,460,974	62,125,333	-15,664,359
売掛金	22,050,248	19,625,711	2,424,537
貸倒引当金	-109,800	-113,500	3,700
未収収益	100,000	25,000	75,000
未収入金	1,283,320	1,028,834	254,486
前払費用	1,729,454	2,609,588	-880,134
仮払金	13,052,996	172,880	12,880,116
出資金	1,700,000	1,700,000	0
敷金	1,466,493	1,466,493	0
その他流動資産	0	0	0
流動資産計	87,733,685	88,640,339	-906,654
2 固定資産			
建物(指定正味財産 観光案内所)	3,554,664	3,947,758	-393,094
工具器具備品(指定正味財産 観光案内所)	1	1	0
固定資産計	3,554,665	3,947,759	-393,094
3 商品資産計			
商品	2,173,581	3,622,818	-1,449,237
貯蔵品	1,460	600	860
固定資産計	2,175,041	3,623,418	-1,448,377
資産合計	93,463,391	96,211,516	-2,748,125
II 負債の部			
1 流動負債			
買掛金	505,195	4,438,827	-3,933,632
未払金	18,745,218	31,695,163	-12,949,945
未払費用	0	400	-400
未払法人税等	5,045,900	168,400	4,877,500
未払消費税等	1,850,000	1,432,800	417,200
前受金	3,100,453	5,134,300	-2,033,847
預り金	928,380	174,900	753,480
仮受金	0	0	0
流動負債計	30,175,146	43,044,790	-12,869,644
2 固定負債			0
固定負債計	0	0	0
負債合計	30,175,146	43,044,790	-12,869,644
III 正味財産の部			
前期繰越正味財産	53,166,726	41,529,909	11,636,817
当期正味財産増減額	10,121,519	11,636,817	-1,515,298
正味財産計(次年度繰越)	63,288,245	53,166,726	10,121,519
負債及び正味財産計	93,463,391	96,211,516	-2,748,125

令和7年度 収支決算書

一般社団法人横須賀市観光協会

令和7年4月1日から令和8年3月31日まで

(単位=円)

科 目	金額			備考
	令和7年度予算額	令和7年度決算額	差引	
I 一般正味財産増減の部				
1. 経常増減の部				
(1) 経常収益				
①受取会費	3,450,000	3,430,000	20,000	
会員会費収入	3,450,000	3,430,000	20,000	
②事業収益	79,600,000	83,144,625	-3,544,625	
旅行業収入	23,000,000	24,724,927	-1,724,927	受注型企画旅行：13,057,000円 MICE・スポーツ大会：10,976,000円 ツアー事業：681,000円 等
販売事業収入	17,200,000	7,527,307	9,672,693	案内所物販、満喫きっぷ 【減額理由】開国花火中止による有料観 覧席収入減
受託事業収入	37,200,000	48,649,376	-11,449,376	メディアセールス：14,183,000円 地域観光魅力向上事業：8,762,000円 ツアーセールス：8,256,000円 よこすかカウントダウン：8,024,000円 キャンペーン：3,665,000円 その他受託事業：5,755,000円 等 【増額理由】既存事業の拡大および新規 事業複数受託
イベント出店料収入	1,700,000	2,105,500	-405,500	のりものフェスタ出店料
その他収入	500,000	137,515	362,485	アフィリエイト、LINEスタンプ 等
③受取補助金等	227,085,000	209,366,355	17,718,645	
運営費補助金（市）	83,032,000	77,067,677	5,964,323	
事業費補助金（市）	119,130,000	116,899,924	2,230,076	イベント事業、シティガイド活動支援
観光案内所運営費補助金（市）	12,673,000	12,455,453	217,547	
国等補助金・助成金	0	225,000	-225,000	日本遺産商品開発等補助金
イベント負担金収入	3,150,000	2,235,500	914,500	ベースツアー参加費 開国祭横須賀商工会議所負担金
協賛金収入	9,100,000	482,801	8,617,199	【減額理由】開国花火大会中止によるご 協賛金返金
④雑収入	20,000	324,167	-304,167	
雑収入	20,000	324,167	-304,167	国税等還付金、受取寄付金、受取利息等 【増額理由】国税等の過誤納付還付金、 普通預金金利の増
(ア) 経常収益計	310,155,000	296,265,147	13,889,853	

(単位=円)

科 目	金額			備考
	令和7年度予算額	令和7年度決算額	差引	
(2) 経常費用				
①公益事業費	146,521,000	134,656,206	11,864,794	
よこすかYYのりものフェスタ	9,616,000	8,843,150	772,850	
よこすか開国祭	102,700,000	94,355,174	8,344,826	【減額理由】開催中止に伴う減
よこすかみこしパレード	14,310,000	12,639,421	1,670,579	【減額理由】当日雨天により参加団体減少に伴う経費減
日米親善ベース歴史ツアー	2,852,000	2,207,988	644,012	【減額理由】秋季分開催中止に伴う減
海上自衛隊田戸台分庁舎一般公開	571,000	656,120	-85,120	
シティガイド	2,451,000	2,190,872	260,128	
観光案内所運営費	13,441,000	13,183,481	257,519	
おみやげ開発支援事業費 (旧おみやげコンテスト)	580,000	580,000	0	
②収益事業費	61,935,000	111,159,217	-49,224,217	
旅行事業原価	18,000,000	21,452,332	-3,452,332	受注型企画旅行：11,376,000円 MICE・スポーツ大会：9,411,000円 ツアー事業：664,000円 【増額理由】新規事業・新規団体支援実施に伴う増
販売事業原価	11,700,000	5,576,452	6,123,548	案内所物販、出張販売、満喫きっぷ 【減額理由】開国花火中止に伴う有料観覧席経費減
ガイドマップ製作	1,400,000	773,850	626,150	【減額理由】デザイン等内製化に伴う経費減
WEBサイト等運営費	1,000,000	775,763	224,237	
集客促進強化事業費	4,243,000	2,425,106	1,817,894	キャンペーン、駅配架 【減額理由】市委託予算の減額に伴う経費減
ツアーセールス	10,426,000	5,215,173	5,210,827	【減額理由】視察ツアー・商談会など一部事業が実施なく減
メディアセールス	11,816,000	9,334,527	2,481,473	
観光庁等補助事業経費	0	373,050	-373,050	日本遺産連携事業 商品開発費
その他受託事業経費	3,350,000	12,571,736	-9,221,736	よこすかカウントダウン：6,227,000円 地域魅力向上事業：4,182,000円 その他事業：2,159,000円 等 【増額理由】既存事業の受託範囲拡大および新規事業複数受託による増
事業管理費	0	52,551,428	-52,551,428	
貸倒繰入額	0	109,800	-109,800	
事業費計	208,456,000	245,815,423	-37,359,423	

(単位=円)

科 目	金額			備 考
	令和7年度予算額	令和7年度決算額	差引	
③管理費				
給料手当	55,204,000	44,684,105	10,519,895	【減額理由】育児休業や時短勤務職員分による減
賞与	16,070,000	15,098,637	971,363	
法定福利費	11,557,000	8,719,912	2,837,088	労働保険、社会保険等
福利厚生費	1,589,000	1,938,886	-349,886	退職金、ひとびとみうら等 【増額理由】ユニフォーム製作による増
外注費	40,000	0	40,000	
荷造運賃	24,000	17,132	6,868	
広告宣伝費	300,000	536,919	-236,919	採用活動費、地元タウン誌等 【増額理由】採用広告掲載による増
交際費	195,000	179,008	15,992	観光協会長賞等
会議費	200,000	70,647	129,353	
旅費交通費	1,290,000	1,515,028	-225,028	【増額理由】運賃改定による増
通信費	1,199,000	1,581,541	-382,541	郵便、電話ネット回線、グループウェア 【増額理由】事務所ネットワーク機器リース満了に伴う、環境構築による増
消耗品費	600,000	983,402	-383,402	【増額理由】新年度人員増に伴う、什器や備品の購入による増
研修費	500,000	355,680	144,320	
修繕費	590,000	447,975	142,025	PC保守料等
水道光熱費	1,134,000	990,605	143,395	
新聞図書費	52,000	49,928	2,072	
諸会費	354,000	270,190	83,810	神奈川県観光協会他
支払手数料	168,000	139,420	28,580	WEB給与明細システム等
支払報酬料	1,357,000	1,388,278	-31,278	社労士・税理士・弁護士顧問料等
地代家賃	4,187,000	4,187,436	-436	
賃借料	780,000	481,535	298,465	複合機・カーシェア等
リース料	1,204,000	309,996	894,004	PC・ネットワーク関連機器 【減額理由】再リース期間のため減
保険料	32,000	27,000	5,000	事務所・倉庫火災保険等
租税公課	2,500,000	3,387,274	-887,274	未払消費税、印紙等
寄付金・負担金	100,000	0	100,000	
減価償却費	400,000	551,813	-151,813	【増額理由】少額償却資産を一括償却したため増
雑費	50,000	0	50,000	
事業費振替	0	-52,551,428	52,551,428	事業費へ
管理費計	101,676,000	35,360,919	66,315,081	
(イ) 経常費用計	310,132,000	281,176,342	28,955,658	
収支差額((ア)-(イ))	23,000	15,088,805	-15,065,805	

(単位=円)

科 目	金額			備考
	令和7年度予算額	令和7年度決算額	差引	
2. 経常外増減の部				
(1) 経常外収益				
前期損益修正益	0	0	0	
貸倒引当金戻入益	0	113,500	-113,500	
経常外収益計	0	113,500	-113,500	
(2) 経常外費用				
雑損失	0	1,740	-1,740	
法人税等	500,000	5,079,046	-4,579,046	国、神奈川県、横須賀市法人税
経常外費用計	500,000	5,080,786	-4,579,046	
当期経常外増減額	-500,000	-4,967,286	-4,467,286	
当期一般正味財産増減	-477,000	10,121,519	10,598,519	
一般正味財産期首残高	53,166,726	53,166,726	0	
(ウ) 一般正味財産期末残高	52,689,726	63,288,245	10,598,519	
II 指定正味財産増減の部				
指定正味財産増加分	0	0	0	
一般正味財産への振替額	0	0	0	
指定正味財産増減額	0	0	0	
指定正味財産期首残高	0	0	0	
指定正味財産期末残高	0	0	0	
(エ) 正味財産期末残高	52,689,726	63,288,245	10,598,519	

収入合計	296,265,147円	
経常外収益	113,500円	
一般正味財産期首残高	53,166,726円	(令和6年度からの繰越)
指定正味財産増加分	0円	
指定正味財産期首残高	0円	
	<u>(a) 349,545,373円</u>	
支出合計	281,176,342円	
経常外費用	5,080,786円	
指定正味財産振替	0円	
	<u>(b) 286,257,128円</u>	
差引(次年度繰越分)	(a) - (b) 63,288,245円	

補助金内訳

1 横須賀市

(単位=円)

項目	令和7年度予算	補助金補正	令和7年度決算	差引
(1) 観光事業(運営費)補助金	98,156,000	0	91,680,002	6,475,998
事務費(予算額、端数切り上げ)	77,010,000		71,466,660	5,543,340
使用料及び賃借料	6,022,000		5,601,017	420,983
シティガイド活動支援費	2,451,000		2,156,872	294,128
観光案内所運営費	12,673,000		12,455,453	217,547
(2) イベント事業補助金	116,679,000	0	114,743,052	1,935,948
よこすかYYのりものフェスタ事業	7,816,000		6,737,650	1,078,350
よこすか開国花火大会事業	92,700,000		93,323,373	-623,373
よこすかみこしパレード事業	14,310,000		12,439,421	1,870,579
日米親善ベース歴史ツアー事業	702,000		1,006,488	-304,488
海上自衛隊田戸台分庁舎一般公開事業	571,000		656,120	-85,120
お土産開発支援事業	580,000		580,000	0
計	214,835,000	0	206,423,054	8,411,946

2 国等補助金・助成金

項目	令和7年度予算	補助金補正	令和7年度決算	差引
日本遺産商品開発等補助金	0		225,000	-225,000
計	0	0	225,000	-225,000

令和7年度 財産目録

一般社団法人横須賀市観光協会

令和 8年 3月31日現在

(単位=円)

科 目	内 容	金 額
I 資産の部		
1 流動資産		
現金 (観光案内所)		17,677
現金 (釣銭)		60,000
小口現金 (協会事務所)		28,525
普通預金 (かながわ信用金庫本店営業部)	運転資金として	32,813,534
普通預金 (かながわ信用金庫本店営業部 案内所売店用)	運転資金として	2,818,992
普通預金 (横浜銀行横須賀支店)	運転資金として	692,202
普通預金 (スルガ銀行横須賀支店)	運転資金として	1,427,601
普通預金 (りそな銀行横須賀支店)	運転資金他として	159,036
普通預金 (湘南信用金庫本店営業部)	運転資金として	1,327,033
普通預金 (湘南信用金庫本店営業部 開国祭用)	運転資金として	1,113,779
定期預金 (湘南信用金庫本店営業部)	運転資金として	6,002,595
小計		46,460,974
売掛金		22,050,248
貸倒引当金(売)		-109,800
未収収益		100,000
未収入金		1,283,320
前払費用		1,729,454
仮払金		13,052,996
出資金		1,700,000
敷金		1,466,493
その他流動資産		0
流動資産計		87,733,685
2 固定資産 (横須賀市観光案内所)		
建物		3,554,664
工具器具備品		1
固定資産計		3,554,665
3 商品資産計		
商品		2,173,581
貯蔵品		1,460
商品資産計		2,175,041
資産合計		93,463,391
II 負債の部		
1 流動負債		
買掛金		505,195
未払金		18,745,218
未払費用		0
未払法人税等		5,045,900
未払消費税等		1,850,000
前受金		3,100,453
預り金		928,380
仮受金		0
流動負債計		30,175,146
2 固定負債		
固定負債計		0
負債合計		30,175,146
正味財産計		63,288,245
負債及び正味財産計		93,463,391